

健康保険証の切替えについて（保険証記号5以外・グループ企業用）

所属企業により資料や手続きが異なりますので、まずは以下をご確認ください

お持ちの健康保険証の記号は「5」ではない
(=グループ企業)

YES (記号5ではない)

NO (記号5)

本資料をお読み頂き、
必要な手続きを行ってください

この資料は確認不要です。
資料「保険証記号「5」JSR用」
をご覧ください。

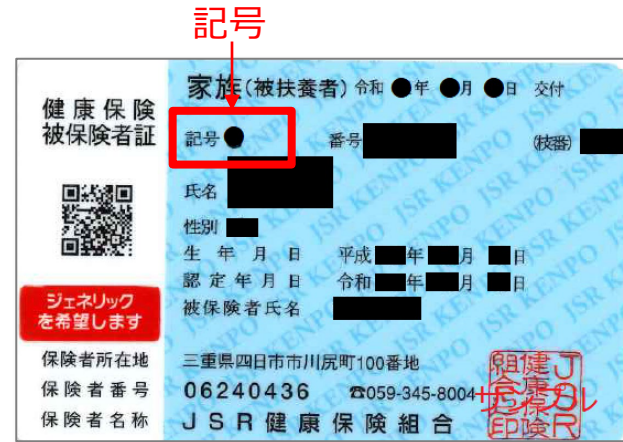

健康保険証の切替えについて（保険証記号5以外・グループ企業用）

健康保険証からマイナ保険証へ移行に伴い、2024年12月以降、健康保険証の扱いが大きく変わります。

ご自身およびご家族でお手続きが必要ですので、必ずご確認ください。

- ・ 2024年12月から健康保険証の新規発行は終了し、マイナンバーカードの保険証利用（マイナ保険証）が基本となります。
- ・ 2025年12月以降は、健康保険証は完全に使えなくなります。
- ・ マイナ保険証が使えない等のトラブル回避のため、12月を待たずとも早めにマイナ保険証をご利用ください。
- ・ マイナ保険証を利用できない場合は、代替りの書類（資格確認書、資格情報のお知らせ）をご利用いただきます。

健康保険証の切替えについて（保険証記号5以外・グループ企業用）

（1）健康保険の利用方法

- ・医療機関の受診は1（マイナ保険証の利用）が基本となります。早めにマイナ保険証での受診を開始してください。
- ・1で受診ができない場合は2～4で受診してください。
- ・4（現行の健康保険証）は2025/12/2以降は利用できません。

No.	利用方法	取得方法	備考	参照ページ
1	<p>現在から 利用可能</p> <p>マイナ保険証</p> 	<p>ご自身でマイナンバーカードを取得の上、マイナ保険証の利用登録を行ってください。</p>	<p>・利用登録済の方は現在から利用可能です。</p>	P4～9
2	<p>2025/12 発行</p> <p>資格確認書</p> <p>紙</p>	<p>・マイナ保険証をお持ちでない方に発行します。 ・申請方法など詳細は2024/11月にご案内いたします。</p>	<p>マイナ保険証をお持ちでない方が、医療機関を受診するときにご利用いただきます</p>	P10
3	<p>資格情報のお知らせ + マイナンバーカード</p> <p>2024/9 発行</p> <p>紙</p> 	<p>・資格情報のお知らせは会社にマイナンバーを提供済の方にお送りします。 ・資格情報はマイナポータルからスマホにダウンロードして利用することも可能です。</p>	<p><こんな時に利用します> ・カードリーダーがない医療機関を受診するとき ・停電や、ICチップ破損など不具合でマイナ保険証が使えないとき</p>	P11
4	<p>2025/12/1 利用終了！</p> <p>健康保険証</p> 	<p>現在お持ちの保険証をご利用下さい。</p>	<p>・2024/12以降は一切発行できません。 ・2025/12/2以降は利用できません。</p>	P12

健康保険証の切替えについて（保険証記号5以外・グループ企業用）

(2) マイナ保険証の利用登録

必要な手続き

ステージごとに手続きが異なりますので、フローチャートの該当する手続きを行ってください。

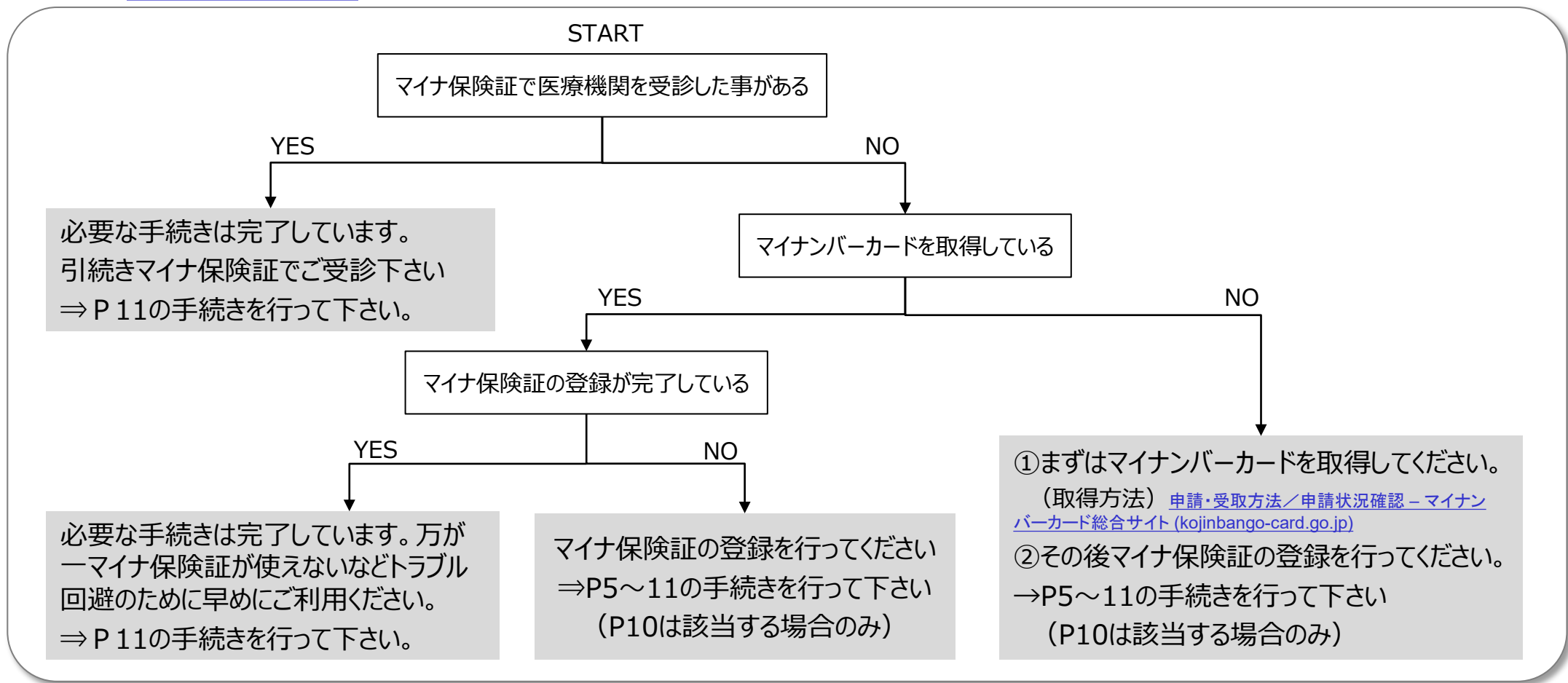

健康保険証の切替えについて（保険証記号5以外・グループ企業用）

（2）マイナ保険証の利用登録

必要な手続き

- ・ マイナンバーカードを保険証として利用するためには、事前登録が必要です。
以下いずれかの方法で事前登録を行いマイナ保険証を利用して下さい（各手続きの詳細はP6～9参照）
- ・ 登録後は、万が一マイナ保険証が使えない等のトラブル回避ためにマイナ保険証をご利用ください。

The diagram illustrates four methods for registering for a My Number Insurance Card. Each method is presented in a yellow box with a blue callout bubble and an icon. 1. Smartphone: Shows two smartphone screens, one labeled '実証ベータ版' (beta) and one '正式版' (official). A blue bubble says 'スマホで簡単!' (Simple on smartphone!). Below the screens is the text 'マイナポータル' (My Number Portal). 2. Medical facility window card reader: Shows a blue card reader icon. A blue bubble says '受診時に簡単にできます!' (Can be done easily at the time of the visit!). Below the icon is the text '医療機関窓口のカードリーダー' (Card reader at medical facility window). 3. Seven Bank ATM: Shows two ATMs, one white and one red. A blue bubble says 'カードをかざし、4ケタの暗証番号を入れるだけ!' (Just hold the card and enter the 4-digit PIN!). Below the ATMs is the text 'セブン銀行ATM' (Seven Bank ATM). 4. City/town/village window: Shows an icon of a person at a desk. Below the icon is the text '市区町村の窓口' (City/town/village window).

健康保険証の切替えについて（保険証記号5以外・グループ企業用）

（2）マイナ保険証の利用登録

【パターン1】 スマホの「マイナポータル」から登録

* 対応機種でない場合は、パターン2～4の方法でご登録ください。

STEP0	STEP1	STEP2	STEP3	
必要なものを準備する	マイナポータルアプリを起動する	利用規約等を確認して、同意する	マイナナンバーカードを読み取る	
<ul style="list-style-type: none"> 申込者本人のマイナナンバーカード 「マイナポータルアプリ」のインストール  <p>QRコードが読み取れない場合は、App Store(iOS)、Google Play(Android OS)より「マイナポータル」で検索してください。</p> 	<ul style="list-style-type: none"> マイナポータルアプリを起動 「申し込む」を押し、申込のページを開く 	<ul style="list-style-type: none"> 「マイナポータル利用規約」をご確認ください、「同意して次へ進む」を押し ※ 併せて、マイナポータルの利用者登録が行えます。 	<ul style="list-style-type: none"> 数字4桁の暗証番号を入力する マイナナンバーカードをスマートフォンにぴったりとあてて読取開始ボタンを押し <p>セブン銀行のATMでも申込ができるようになりました！</p> 	
申込完了！				

厚労省HP : https://www.mhlw.go.jp/stf/newpage_40391.html

健康保険証の切替えについて（保険証記号5以外・グループ企業用）

（2）マイナ保険証の利用登録

【パターン2】 医療機関窓口のカードリーダーから登録



厚労省HP : https://www.mhlw.go.jp/stf/newpage_40391.html

健康保険証の切替えについて（保険証記号5以外・グループ企業用）

（2）マイナ保険証の利用登録

【パターン3】 セブン銀行ATMから登録

**マイナンバーカードの健康保険証利用の
申込みはセブン銀行ATMで!**

- お持ちのスマートフォンがマイナポータルアプリ（申込みに必要な専用アプリ）に対応していない方
- スマートフォンをお持ちでない方、スマートフォンの操作に自信がない方

→ **セブン銀行ATMでの申込みは簡単でオススメ!**

ATMでの申込みに必要なもの

マイナンバーカード + 利用者証明用パスワード (4桁)

※ATMの操作に健康保険証は不要です。

対応している医療機関・薬局

このステッカー・ポスターが貼ってある医療機関・薬局で使えるようになります

マイナ受付

※利用できる医療機関・薬局等については、厚生労働省のホームページで公開しています。

厚労省HP : https://www.mhlw.go.jp/stf/newpage_40391.html

健康保険証の切替えについて（保険証記号5以外・グループ企業用）

（2）マイナ保険証の利用登録

【パターン4】 市区町村の窓口で登録

窓口の案内に従ってください。



厚労省HP : https://www.mhlw.go.jp/stf/newpage_40391.html

健康保険証の切替えについて（保険証記号5以外・グループ企業用）

（3）資格確認書

必要な手続き ※**該当者のみ**。

- マイナ保険証で医療機関が受診できないなど、以下の交付対象者に該当する場合は「資格確認書」を発行いたします。
- 申請方法など詳細は11月にご案内いたします。

※**マイナ保険証が利用できる方には発行できません。**

<交付対象者>

A	マイナンバーカードを紛失した・更新中の者
B	マイナ保険証での受診が困難で、介助者等の第三者が要配慮者等に同行して 資格確認を補助する必要がある者
C	マイナンバーカードを取得していない者
D	マイナンバーカードを保有しているが健康保険証利用登録を行っていない者
E	マイナ保険証の利用登録解除を申請した者（登録解除者）
F	マイナンバーカードの電子証明書の有効期限切れの者
G	マイナンバーカードの返納者

<イメージ（A4用紙）>

健康保険資格確認書			
本人（被保険者）		年 月 日交付	
記 号	番 号	(枝番)	
氏 名			
性 別			
生 年 月 日	年 月 日		
資格取得年月日	年 月 日		
一部負担金の割合 発 効 年 月 日	割 年 月 日		
有 効 期 限			
保 険 者 番 号			
保 険 者 名 称			印
保 険 者 所 在 地			

健康保険証の切替えについて（保険証記号5以外・グループ企業用）

（４）資格情報のお知らせ

- ・2024/9月に「資格情報のお知らせ」をお送りします。

<発行の目的> ・マイナンバーの紐づけに誤りがないかのご確認
 ・扶養家族のご確認

<利用する時> ・カードリーダーがない医療機関を受診するとき
 ・停電や、ICチップ破損など不具合でマイナ保険証が使えないとき
 ・健保組合への申請時に、保険証の記号・番号を確認するとき

<記載内容> ・健康保険の資格情報（記号・番号、資格取得年月日、保険者名など）
 ・マイナンバー（下4桁）



必要な手続き

- ① **マイナンバーの下4桁に誤りがないかをご確認ください。**
- ② **扶養家族に誤りがないかをご確認**いただき、誤りがある場合は健保組合へご連絡ください。
 ※会社にマイナンバーを提供していない方や、会社から健保組合にマイナンバーが届いていない方には発行していません。
- ③ **捨てずに大切に保管**してください。

※配布ルートはP13をご参照ください。

健康保険証の切替えについて（保険証記号5以外・グループ企業用）

（まとめ）全体スケジュール



健康保険証の切替えについて（保険証記号5以外・グループ企業用）

（参考）資格情報のお知らせの配布ルート

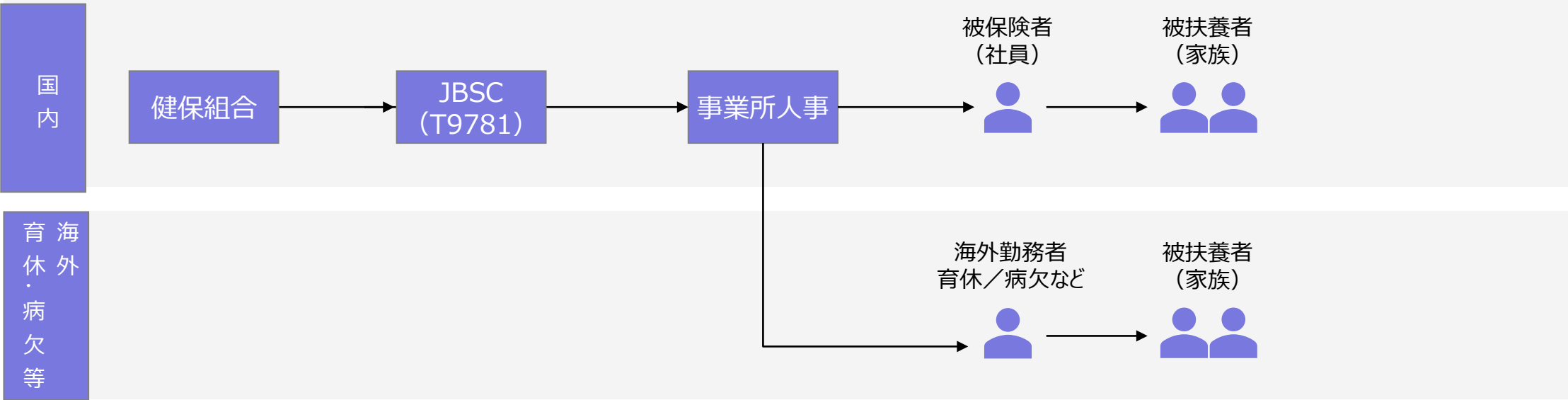

※事業所人事から被保険者（社員）への具体的な配布方法は、事業所人事が別途アナウンスします。